

## Nível de Atividade cai em setembro

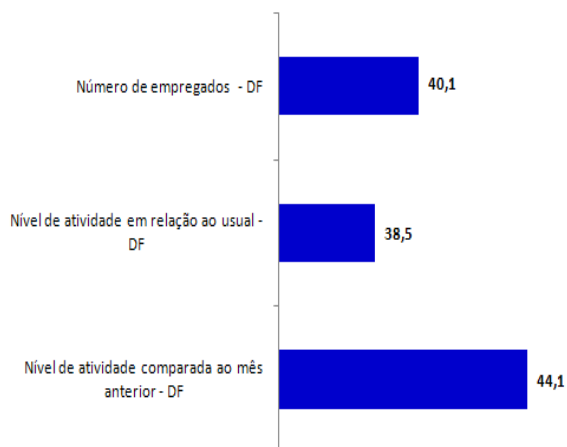

O conjunto de indicadores de monitoramento da Indústria da Construção sinaliza uma tendência de queda da atividade do setor em setembro frente ao mês anterior, segundo pesquisa realizada pela Federação das Indústrias do DF (Fibra) em parceria com a Confederação Nacional da Indústria (CNI) e o Sindicato da Construção Civil do DF (Sinduscon/DF).

O indicador do nível de atividade situou-se em 44,1 pontos em setembro (indicador abaixo dos 50 pontos), o que aponta uma provável queda na passagem de agosto para setembro de 2011.

O desempenho da atividade do setor ficou abaixo da média observada em iguais meses de anos anteriores. Em setembro de 2011, o indicador de atividade em relação ao usual alcançou 38,5 pontos. Esse foi o pior resultado observado em toda a série histórica do indicador, iniciada em dezembro de 2009.

O quadro de queda é corroborado pela redução do contingente de empregados. Em setembro, o indicador do número de empregados situou-se em 40,1 pontos, valor abaixo da linha divisória de 50 pontos, o que sinaliza queda.

## INDICADORES DE EXPECTATIVAS PARA SEIS MESES

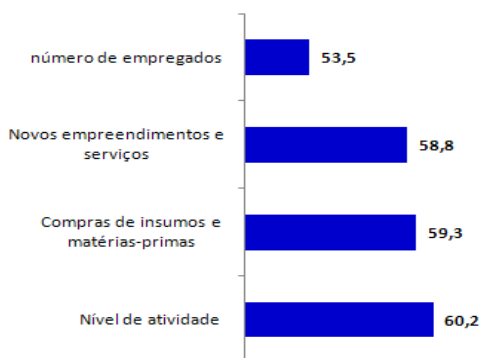

Apesar da deterioração dos indicadores em setembro, as perspectivas para os próximos meses tornaram-se mais disseminadas entre os entrevistados, sobretudo, em relação à atividade. O indicador de evolução da atividade alcançou 60,2 pontos frente aos 54,0 pontos de setembro.

Diante da possibilidade de crescimento da atividade, os entrevistados demonstram a intenção em aumentar a compra de insumos e matérias-primas. O indicador de expectativas alcançou 59,3 pontos.

Reflexo também demonstrado em relação aos novos empreendimentos e serviços. O indicador de expectativa para os próximos seis meses situou-se em 58,8 pontos.

O número de empregados também deverá aumentar, porém, num ritmo ainda moderado. O indicador de evolução do número de empregados alcançou em 53,5 pontos em outubro.

## PRINCIPAIS PROBLEMAS (%)

O ranking dos principais problemas apontados pelos entrevistados sofreu alteração no terceiro trimestre do ano. A falta de trabalhador qualificado caiu da primeira para a terceira posição. A carga tributária subiu da segunda para a primeira posição e a falta de demanda subiu da terceira para a segunda posição.

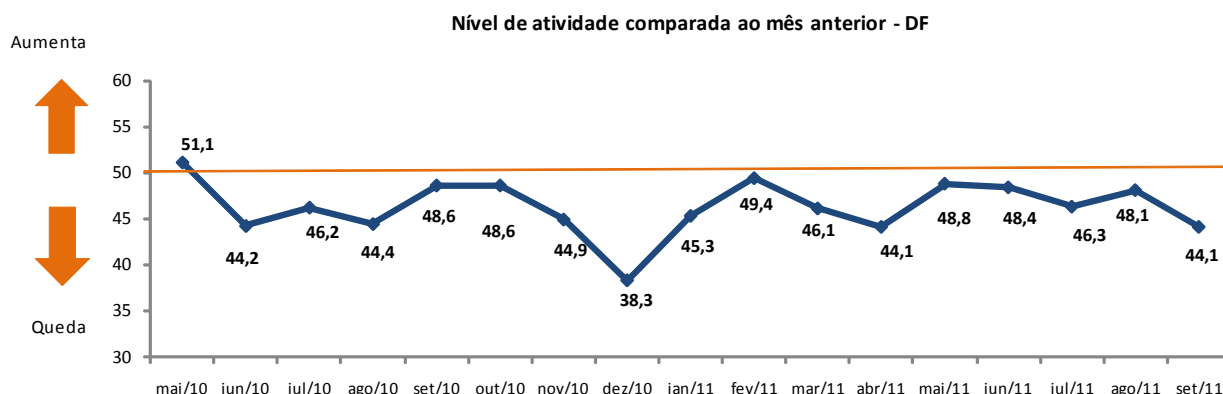

## Série Histórica Sondagem da Indústria da Construção - Distrito Federal

| P<br>E<br>R<br>Í<br>O<br>D<br>O | ATIVIDADE   |   |                         | EXPECTATIVAS  |   |   |  |
|---------------------------------|---|---|-------------------------|---|---|---|--|
|                                 | Nível de atividade comparada ao mês anterior - DF | Nível de atividade em relação ao usual - DF | Número de empregados DF | Nível de atividade para os próximos seis meses - DF | Compras de insumos e matérias-primas para os próximos seis meses - DF | Novos empreendimentos e serviços para os próximos seis meses - DF | número de empregados para os próximos seis meses número de empregados - DF |
| dez/09                          | 50,7  | 48,6  | 48,6                    |   |   |   |  |
| jan/10                          | 44,5  | 45,8  | -                       | 62,0  | 61,0  | 71,1  | 63,9   |
| fev/10                          | 54,3  | 56,7  | -                       | 60,5  | 64,4  | 63,4  | -  |
| mar/10                          | 55,4  | 52,4  | 47,6                    | 63,1  | 62,7  | 60,3  | -  |
| abr/10                          | 52,3  | 54,4  | -                       | 66,5  | 67,9  | 70,1  | 61,4   |
| mai/10                          | 51,1  | 49,2  | -                       | 60,8  | 61,7  | 63,0  | -  |
| jun/10                          | 44,2  | 45,5  | 37,1                    | 45,3  | 44,9  | 52,0  | 44,5   |
| jul/10                          | 46,2  | 48,2  | -                       | 62,6  | 59,0  | 58,1  | -  |
| ago/10                          | 44,4  | 43,4  | -                       | 62,0  | 58,5  | 55,2  | -  |
| set/10                          | 48,6  | 42,5  | 45,6                    | 70,4  | 66,1  | 65,0  | 68,5   |
| out/10                          | 48,6  | 48,0  | -                       | 60,4  | 60,4  | 61,5  | -  |
| nov/10                          | 44,9  | 42,0  | -                       | 61,8  | 57,5  | 59,9  | -  |
| dez/10                          | 38,3  | 43,0  | 47,7                    | 51,8  | 53,5  | 53,7  | 55,2   |
| jan/11                          | 45,3  | 46,3  | 46,6                    | 56,3  | 59,5  | 59,0  | 57,8   |
| fev/11                          | 49,4  | 41,3  | 47,5                    | 57,6  | 59,6  | 56,9  | 60,8   |
| mar/11                          | 46,1  | 49,6  | 50,8                    | 62,9  | 68,3  | 63,7  | 68,0   |
| abr/11                          | 44,1  | 46,6  | 50,6                    | 52,0  | 54,0  | 55,0  | 56,6   |
| mai/11                          | 48,8  | 42,9  | 46,4                    | 61,1  | 63,4  | 63,1  | 61,4   |
| jun/11                          | 48,4  | 46,1  | 51,5                    | 59,8  | 59,1  | 55,1  | 56,4   |
| jul/11                          | 46,3  | 45,8  | 48,2                    | 56,4  | 57,3  | 56,9  | 59,6   |
| ago/11                          | 48,1  | 41,8  | 51,4                    | 54,0  | 56,6  | 57,7  | 55,9   |
| set/11                          | 44,1  | 38,5  | 40,1                    | 60,2  | 59,3  | 58,8  | 53,5   |

Observações:

**Nível de Atividade e Número de empregados:** Indicador varia no intervalo de 0 a 100. Valores acima de 50 indicam aumento.

**Atividade em relação ao usual:** Indicador varia no intervalo de 0 a 100. Valores acima de 50 indicam atividade acima da usual.

**Expectativas:** Indicador varia no intervalo de 0 a 100. Valores acima de 50 indicam expectativa positiva.